夕刊
朝鮮日報
發行兼編輯人 方應謨
朝鮮日報社

俄然積極化한 蘇聯의 極東政策
沿海의 利權讓渡를 某國과 交涉
中國의 抗日을 援助

【聯合新京一日發】 確實한 側에 드러온 報道에 依하면 蘇聯政府는 歐洲隣接國과의 不可侵條約締結로 西境攻擊의 脅威解消를 機會로 日中事變以來 退嬰하고 잇든 態度를 變하야 日滿中에 對하야 積極的으로 나스기로 決定하고 如左한 極東政策大綱을 決定하엿다

一、滿洲國의 經濟軍事施設을 阻害하야 日本帝國主義의 補强工事를 粉碎하고 日蘇衝突의 危險을 防止함
一、日本의 攻勢에 對하야서는 一步退却하야 北滿鐵道를 有利한 條件으로 放棄함
一、日滿兩國의 最高政策에 通曉한 優秀滿洲國人을 撰拔하야 共産主義敎育을 實施하야 北鐵放棄後의 滿洲擾亂의 細胞로 함
一、沿海州의 森林伐採權鑛山採掘權을 某國에 讓渡하야 日本의 侵略的攻勢의 防壁으로 함
一、中國의 抗日을 援助하야 日滿中國의 政治經濟 『블럭』結成을 水泡에 歸케 함

그리고 沿海州의 利權讓渡에 關하야서는 在哈爾賓 『스라우츠키』 露總領事와 『한슨』 米總領事가 數月來 秘密會合을 거듭하야 或種의 秘密諒解가 成立하엿다는 바 그 趨移는 注目된다

行政의 根本改革 政府首腦部決意

【聯合東京電話】 政府는 일즉부터 行政制度改革準備를 着着進行하고 잇든 中 國策樹立에 關하야 齋藤首相 鈴木政友會總裁의 第二次會見에서 政友會로부터 提示한 政策大綱中에도 其改革의 必要를 力說한데 鑑하야 政府首腦部는 드되여 其改革을 斷行할 決意를 鞏固히 하게 되엿는데 從來 政府가 企圖한 行政整理의 重點은 恒常 赤字財政을 補充키 爲하야 經費를 捻出한데 反하야 今回 政府가 決意한 行政制度改革은 其重點을 行政制度의 根本的整備에 依하야 國家의 百年大計를 樹立하고 非常時에 善處하는 데 두고 經費捻出은 第二義的目的으로 함으로 반드시 九年度豫算에 編成하는 性急한 態度를 取치 안코 愼重考案하기로 되엿다

米棉業勞働者 大罷業을 開始

【電通헤퍼―스一日發】 米國一과의 勞働條件交涉이 決裂되야 三棉業從事勞働者七千名은 資本側 一 十一日부터 罷業開始하엿는데 東部의 棉業勞働者四萬名도 目下怠業狀態엿다

【海外寫眞】 『새여라 獨逸』·『켐닛츠』의 有名한 畵家 『알뿌·벨트』 氏는 最近 『새여라 獨逸』 이라고 題目한 寫眞과 가튼 그림을 『힛틀러』 首相의 健鬪를 祝하야 寄贈하엿다 曠野한 가운데서 右手에 巨刀, 左手에 말나빠진 사람을 붓들고 날카롭게 압을 注視하고 잇슨 怪人이 『힛틀러 獨逸』을 表象하는 것이다

他國家의 腐敗菌인 猶太人과는 抗爭繼續
蘇聯組織은 永遠히 存續시킬터
一國家는 他民族을 包容키 不能
『나치스』大會에서 『힛틀러』氏宣言

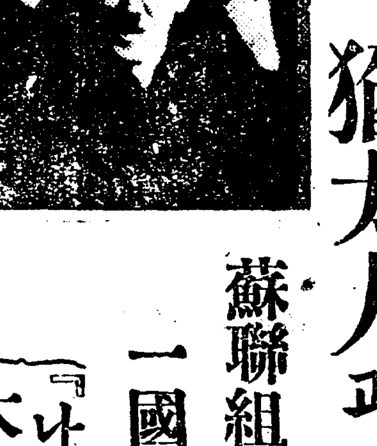

【電通뉴렌벨그一日發】 一九二九年以來의 『나치스』大會는 『힛틀러』首相以下黨員二十五萬으로 今日 盛大히 當地 『루이드폴』에서 開催되엿다 『힛틀러』首相은 黨의 最高幹部와 가티 一段 놉흔 位置에서 黨外閣僚와 『뭇소리니』 伊首相의 公式代表는 第一列에 着席하야 午前十時 『힛틀러』首相의 秘書 『헤스』氏는 開會辭를 兼하야 如左히 陳述하엿다 팟시즘은 아즉 明確히 支配되지 안은 國家에 對하야 安全保障을 要求함에 不過한 것이다 다음 『힛틀러』首相은 如左한 宣言書를 朗讀하엿다

猶太人은 他國家에서는 腐敗菌이라고 도할것이다 그러고 只今 그 腐敗菌은 歐洲國家를 崩壞식히려하고 잇다 『나치스』는 이 猶太人의 脅威에 對하야 敢然抗爭하여왓스나 將來도 亦是 抗爭을 繼續할것이다 獨逸聯邦은 全國的 『나치스』運動의 힘으로 强力한 獨逸國家를 組織하야 『나치스』는 聯邦組織을 永遠히 存續식히여 統一코자 한다

【電通뉴렌벨그一日發】 一九二九年以來 最初 『나치스』黨大會에서 『힛틀러』首相은 左와 如한 演說을 하엿다

國粹社會主義는 一民族이 잇는것을 알고 他民族을 認定치 안는다 國家는 異民族을 包含할수업다 異民族을 包含하면 其各個의 代表者를 必然的으로 解體치 안을수업다 따라 國粹社會主義는 國際平和主義에는 反對한다 (寫眞은 힛틀러氏)

北鐵交涉 不遠再開

【聯合東京電話】 腸窒扶斯嫌疑로 去月二十六日 聖路加病院에 入院한 北鐵交涉蘇聯邦代表 『쿠즈네초프』氏는 그後 診斷한 結果 輕微한 咽喉 『가달』로 判明되엿고 經過가 極히 良好함으로 近日退院하게 되엿다 이리하야 無期延期形勢이든 北鐵交涉도 不遠 莫斯科로부터 着任한 蘇聯邦專門委員 『슈바리코프』, 『라비드』 兩氏의 來京을 기다려 再會되기로 되엿다

中國은 極東平和爲하야 日本要求를 不可不容認
紐育『이브닝포스트』紙論調

【聯合東京電話】 五、一五事件은 勿論 西歐羅巴諸國에도 非常時日本의 動向을 暗示하는 것이라고 하야 多大한 注目을 惹起하고 잇는데 一日在紐育總領事로부터 外務省에 興味잇는 左와 如한 二十九日附同地 『이부닝포스트』紙에 揭載된 論文內容을 報告하엿다

五、一五事件被告에 對한 日本一般의 同情은 日本의 輿論이 硬化되여 强硬政策을 支持하는 證據다 日本은 極東의 覇權을 保持하고 滿洲問題以來 國際聯盟과의 妥協은 成立식힐 可望이 업다 中國은 極東平和를 爲하야 日本의 要求를 全然容認할수밧게 업다

昨年提案을 飜覆主張할터
軍縮會議에 對한 日本態度

【電通東京電話】 軍縮會議는 六月二十一日 一般委員會로서 休會하고 九月下旬聯盟會時에 幹部會를 開催하야 十月十六日에 再開할 豫定인데 其後의 情報에 依하면 議長 『헨더―손』氏의 歐洲各國歷訪에도 不拘하고 形勢는 何等好轉되지 못하고 日本側은 이미 『맥도날드』案의 採擇에 對하여는 어느 程度까지 斷念하고 잇다 따라 再開後의 軍縮會議는 多大한 期待를 囑하는수 업고 特히 國際經濟會議가 再開될 可望이 보이지 안는 것은 益益 軍縮會議의 進行에 對한 囑望을 稀薄케 한다 此에 伴한 日本의 對策에 對하여는 外務、陸海軍兩當局間에 意見을 交換한 結果 左와 如한 方針下에 佐藤駐白大使一人을 代表로 討議에 參加식히기로 되엿슴으로 近日 佐藤大使에 對하야 左와 如한 大綱的訓電을 發하기로 되엿다

一、軍縮會議討議에 際하여 日本政府의 昨年十二月十日提案을 飜覆主張하야 此에 背馳되는 條約案의 條項에 對하여는 絶對反對할 것
一、英國政府提案의 討議에 際하여는 本年五月二十六日日本政府가 提出한 修正案을 堅持하야 會議가 不幸한 結論에 到達되지 안토록 努力할 것
一、一九三六年十二月三十一日까지 有效한 華盛頓、倫敦兩海軍軍縮條約에 關聯된 事項에 對하여는 本年五月二十五日 一般委員會에서 佐藤代表가 聲明한대서 詳述된 바와 갓치 日本政府는 條約에 對하야 修正、改訂을 要求할 權利를 保留한다는 것을 飜覆하야 明白히 할 것

陸相拓相要談

【電通東京電話】 荒木陸相은 一日閣議散會後 永井拓相과 吉會線開通에 伴한 日朝滿의 産業聯絡統制問題에 對하야 重要한 會談을 거듭하엿다

米中密約說
鑛山、石油採掘條約下에
山西、陝西連結鐵道敷設
閻、宋間에 諒解成立

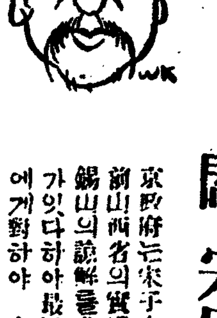

【大阪發】 確報에 依하면 米國政府는 北中經濟進出을 計劃하야 當時滯米中인 南京政府財政部長宋子文과의 間에 山西省의 鑛山及陝西省의 石油鑛의 共同採掘을 條件으로 山西、陝西兩省을 連絡하는 鐵道敷設에 關한 借款密約을 締結하엿다는데 南京政府는 宋子文의 歸國前 山西省의 實權者인 閻錫山의 諒解를 求할 必要가 잇다하야 最近 閻錫山에게 對하야 右鐵道敷設의 山西省의 開拓에 貢獻이 甚大함을 力說하야 贊成援助하기를 바란다고 依賴하엿다 鐵道에 關한 詳細는 目下로는 判明되지 못하엿스나 河北省石家莊을 起點으로 山西省太原으로 가는 石太鐵道를 修工하야 太原으로부터 山西省南部를 通貫하야 黃河를 건너 陝西省西安에 이르는 것이라고 觀測한다 右借款密約의 締結은 目下世上에 傳하는 米中의 借款說을 反證하는 것으로 日本의 北中에서의 權益及白耳義、佛蘭西의 隴海鐵道 石太鐵道에 對한 借款權益을 脅威하는 結果를 招來하야 國際的紛糾를 惹起하지 안을가 觀測되여 그後 情報에 依하면 閻錫山은 南京政府와 數次密電을 往復하야 右借款豫約에 贊成하야 一切를 協議하겟다고 回答하엿다 한다 (寫眞은 閻錫山氏)

反戰大會는 開催困難
中國當局의 反對로

【聯合東京電話】 一日某所着電에 依하면 三日부터 上海서 開催될 豫定이든 反戰大會는 中國當局의 反對로 會場을 엇을수업고 또 日本及滿洲부터의 反戰同志의 參加가 업서 開催不能에 이르러 이로 極東의 反戰運動指導使命을 띄고 特派된 英人 『마―리―』卿一行은 上海서 무엇하게 되는데 同人은 中國當局과 交涉한 後 大會는 九月末까지에는 開催시킬터이라고 말하엿다

黃郛意見을 宋子文諒解
蔣汪會見後最後解決

【聯合上海一日發】 北平政務整理委員長黃郛는 一日午後四時부터 財政部長宋子文의 私宅을 訪問하고 三十一日繼續하야 第三回會見을 遂行하얏다 會見은 相當長時間이 엇섯는데 主로 河北時局의 收拾方策을 中心으로 特히 財政問題에 對하야 具體的 說明을 하고 나아가 軍務整理問題 日中外交問題等에 對하야 意見을 陳述하야 極力 宋子文의 說得에 努力하엿다 宋子文은 財政問題에 關하야 專門的 立場에서 相當히 强硬한 質問을 하엿는데 外交問題에 關하야서는 國民統一結束이 必要함을 陳述하고 第二次會見과 가티 黃郛의 意思를 大體諒解하엿슴을 陳述하엿다 積極的意見의 表明은 避하고 萬事 蔣介石、汪精衛의 四人과 會見解決하고 십다고 거듭 말하엿다 宋子文은 一日夜上海發 南京赴로 하게되고 黃郛는 上海에 머무를터이나 境遇보아 南京 又는 廬山으로 갈터이다

關東海山錄 (27)
十九、玉流洞鉢淵
爲堂 鄭寅普

紗帽겹쓸의 어른거리는 紋을 오늘날도 옛畵像에서는 볼수가잇다 발(簾)도 겹치면 그러코 왜사나 은사나 순인이나 겹치면 다 어른어른한다 그러나 그 어른거리는 것이 얼마나 할것이랴 玉流洞은 溪谷上下가 다 一石이라 溪流가 上谷으로조차 흘러오다가 비스듬한 百尺內外의 石面으로 누어나리는데 널리 펼처 물은 잘보이지아니하고 돌의 흑 패이고 흑 나온것이 自然한 흰결을 밀어내여 紗帽겹쓸의 겹친빌의 어른거리는것을 그대로 擴大한것갓다 石上臥流가 다하면 그아레는 곳 어리쇠 석경가튼 周圍約二百步될만한 澄潭이 잇고 潭右로는 石壁이 두르고 潭左로는 山匣의 樹林이 욱어젓는데 깁흔 樹林사이로 通하얏다 行客이 左로 臥流를 보면서 나려가 澄潭옆으로 들면 樹林이나 巖壁이나 散石이나 어느것이고 맑은고운 明媚한빗에 滾騰하지아니하는것이 업고 차차 潭前으로 도라 向하면 大石이 平臺가되야 正히 臥流를 마조對하게되얏다

◇ 臥流의뒤로는 솟나진 絶壁이 위로 솟고 욱어지고도 빽빽지아니하야 葉葉 枝枝 모다 사이를 드인 蕭颯한 樹林이 그대로 왼통 휘싸다 潭面의 이는 결은 엇지고 흔지 圓紋이면 圓紋으로 오래고 蹙紋이면 蹙紋으로 오라고 잔돌의 가벼운 衝動으로 생긴 無數한 紋은 日光을 金絲삼아 두른다 臺石바로 압 潭面에 쑤지운듯(帆)가 치된 石片이 서 잇는대 고흔물결에 밀라는듯 하고 石壁이 아레가 볼러 臥流 近處까지 도라갈수도 잇다 여긔도 題名石刻이 널리 엇는데 『玉流洞』이라 삭인것은 傳호대 楊蓬萊의 筆蹟이라하며(耘石外史) 石壁에 崔孤雲 筆蹟이 잇다 傳하는 니 차처도 보지못하얏다 外山돌는대 개 걸것 마는 玉流洞潭 니에 는 돌빗이 白玉갓고 臥流 넘는대는 조금누른빗이 잇다 鉢淵은 集仙峰東谷溪流의 한 絶勝이니 層層이 흐르는 물이 고이다 쏘치 다 몃번을 거듭하다가 쏘치는 形勢 峻急한 아레 동그란 沼가 바리 가치되야 이 이름을 어든 것이다 西壁에 『蓬萊島』라 삭인것이 잇서 ·또한 楊士彦의 手蹟이라 傳하며 前에 鉢淵寺가 잇고 또 瀑布菴이 잇더니 지금은 遺址만 을 이른다

◇ 前輩의 金剛紀行을 보면 대개 鉢淵寺의 勝槪를 말하고 또 寺僧의 『馳瀑』노름을 말하얏는대 결이 업서진 오늘에 잇서 즐듯의 옛 노름을 想像할수 업스되 仄石의 밋그러움과 怒瀑의 急항을 타가지고 潭面까지 뛰어나리는 一種의 運動技術이니 近日 水泳에 比하야 엄청난 冒險이오 氷上滑走에 比하야 실로 死地라 이를 것이다

◇ 尹圃巖鳳朝의 馳瀑詩에 이르되 少坐聽瀑樓、徑來看瀑淵、瀑 水滑拖紳、僧家戲事呈、飛湍 送赤身、走勢不轉睛、丸脫自 成跡、雷去雖仕倏、捷疾逡謎 譆、前鈍譏後輕、投贍似驟蕭 下有潭作泓、點覩始一笑、反顧 心猶悸、恐將猛趨勢、轉爲利途 爭、念流勢方橫、誰懷勇退情 이 詩가 반드시 完全한 模寫이랄것도 아니로되 그노름의 勇壯함을 생각할수 잇지아니한가 녯날 어느 律師가 定기울기르기위하야 瀑道를 안커나라닷기 始作하얏다(耘石外史) 하니 이 실로 水師操鍊의 一法이 競技라 昇平은 오래고 나라는 아님에 山中老宿으로 그의 恨을 풀은이 잇서 陰雨防備의 복바치는 苦心을 스사로 이노름에다 부치어 둥이 아녀련지 禪房에서 그대로 마른 松雲惟政이 얼마인지 알수잇스랴 朝鮮武藝、競技의 歷史를 編述코자하는이 鉢淵寺馳瀑노름의 故事를 記憶하야 두라

人事·集會

▲李堈公殿下께서는 今朝八時四十分京城發列車로 白川에 向하엿다가 同地에서 御靜養中인 妃殿下와 御同伴하시고 五日午後九時二十五分着列車로 御歸京하실 豫定
▲李熹公妃殿下께서는 禪王寺로부터 明三日午後九時四十五分着列車로 御歸京하실 豫定이다
▲篠田李王職長官 今朝八時四十分發列車로 平壤行

八面鋒

◇ 六百萬의 失業者에게 職業을 줄수가 잇게되얏다。 듯기만하여도 시원하던 消息。
◇ 그러나、이것은 太平洋건너 米國의 消息이오、朝鮮안의 失職軍은 如前히 늘어갈뿐。
◇ 『히틀러』의 壓迫에、世界猶太族이 共同反抗。 지렁이도 밟으면 꿈틀하거든。
◇ 그러니 저러니 할것잇는가、猶太人中에는 世界巨富가 만흐니 『베틀레헴』을 사서 새나라를 세움이 上策。
◇ 南으로는 福建에서、北으로는 間島에서 共産黨事件이 朝夕으로 連發。
◇ 事件自體의 批判은 避하거니와 在留同胞의 安危가 念慮된다

泄瀉·腹痛·胃腸加答兒의 速治良劑

健胃固腸丸

一、本劑는 오래동안 實驗과 多大한 信用이 잇는 胃腸藥으로 泄瀉腹痛胃腸病에 代表的 名藥입니다
二、더욱 本劑는 잘팔니기 때문에 類似品이 만히 잇사오니 사실때에 반드시 谷回春堂製라고 指名하야 주시요

藥價 廿錢 卅錢 五十錢 一圓 二圓 三圓 五圓 十圓

小兒에게는 專門의 小兒固腸丸이 有함

服用하기 쉽고 便利한

健胃固腸錠

泄瀉腹痛에 一回二錠
腸胃衰弱에 一回一錠

錠劑의 藥價改正
價格半減에 相當한 內容增量을 斷行한

新藥價
金參拾錢(舊十二錠入)은 二十一錠入
金五拾錢(舊二十一錠入)은 四十八錠入
金壹圓(舊四十八錠入)은 百二十錠入
金參圓(舊二百錠入)은 五百錠入

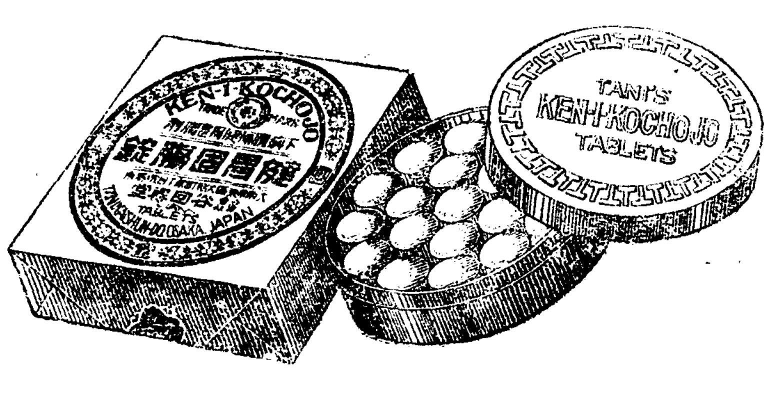

登錄商標
大阪市東區伏見町
合資會社 谷回春堂
振替大阪一七〇番

大空의暴君猛颱風 南朝鮮地方에迫進
全南과黃海道地方이危險타
颱風前哨冲繩을蹂躪

【二日午前十時仁川觀測所發特報】 颱風은東海中部에出하야 七百二十六粍를示하고 南西諸島及黃海는 暴風雨가되얏다 朝鮮도濟州島는 南東의風이强하고 海峽及黃海南部는 風波가高하다 颱風은每時十五粍가량의速度로 悠悠히北北西에進行中인데上海의 前面에서北又는北北東으로 進路를變할듯하다 轉向線이速하면 八月初旬과如히南朝鮮은 暴風雨가될것이오 遲緩하면 黃海側의諸島가危險할듯하다 如何間湖南地方은 漸次風雨가强하게될모양임으로 本所觀測에서는 全羅南北道에警報를發하고잇는데 海陸共히充分히警戒함이必要가잇다

【電通那覇一日發】 삼십일일밤중에 삼십미돌(米突)을돌파한 충승(冲繩)의 태풍은일일저녁부터세력이 강하게되야 『지난팔월일일의대폭풍우의 피해를당한사탕수수 감자 기타농작물은 적지안은피해를 밧엇스며전신 전화 전등선이끈어지고 가옥이침수도괴등으로 피해가막대하다고한다

전긔충승지방(冲繩地方)은태풍에대하야 경성측후소원은 다음과가치 말한다

태풍의중심은 지금(이일오후한시)남충승동해중부에잇서서매시간십오킬로(키로)북북서(北北西)로진행하라는긔세가 잇슴으로 확실이말하기는곤난하나 중도에서속도가급해지면팔일초순과가튼폭풍이되야 남도지방을엄습할념려가잇고 만약방향을변한다고하면 황해도지방이위험할듯하다

그리고 방금전라남도지방에는 발서바람이다처왓슴으로 전라남북량도에는폭풍경보를발하야각방면을경계중이다

左翼劇團에大檢擧旋風
平壤新世紀劇團員全部 十六名을總檢擧

【平壤支局電話】 평양부내신창리(新昌里)변효식(邊孝植)을중심으로약한달전부터푸로극단(劇團)신세긔(新世紀)를조직하고 모처에서 자금을엇은후좌익단원 십륙명과함께 극예술에관한 연구를거듭하고 잇든바평양경찰서에서는 그들은다못 합법적범위내인 극예술운동 뿐만 안이라 그배면은 모종의불온한계획이나 잇지안는가하야 엄중히사찰하야 오든중 지난일일아츰 돌연모종의 단서를엇어승인지 전긔십륙명단원을 일시에검거하야 목하엄중히 취조중이라한다

茨城縣예旱災

【電通東京電話】 일본은전국적으로 가물의피해가 만흔바그 중에도자성현(茨城縣)가튼곳은 건현의삼분지일가량이나가물이들어가을이되야도쌀한알을구경ㅎ못할참상이라한다

間島空中行 (8) 二道溝市街

空家避身三日間
城津서四百五十圓窃取
淸津拳銃犯自白內容

【聯合淸津發】 삼십일일하오남단천(端川)경찰서에체포된청진(淸津)경찰서송증산(宋曾山)순사를 쏘아죽인 범인김집필(金集弼)(二五)은범행후 청진부북성정(北星町)국수(菊水)라는료리집뒤에잇는빈집이층에사흘밤을숨어잇다가 삼십일일아츰 일본『유가다』로 변장한후 북셀릉업는경계망을 버서나 오전아홉시이십오분 청진발남행 렬차로도주하려든 것이엇다는데 동인은 철도권과 삼범(三犯)으로 원적은함흥복부정(咸興福富町) 일백십번지라고 하며체포 되든당일은성진(城津)모처에서현금사백오십원을 절취하야 어듸로도 망코저하엿든것이라고한다

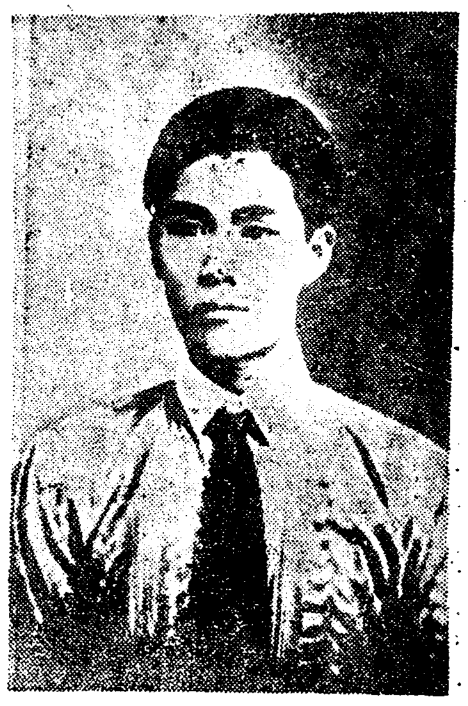

권총범인김집필

所持拳銃은某將校物件
◇去春에窃盜한것

【咸興】 권총범인 김집필은 본래목수로서 철도권과 삼범인바 그히소에소지한 사백오십여원의대금도 의진거순사를 사살한후성진(城津)에잠입하야모소에서 절취한것이라하며 그가칭진서순사를 사살한권총은 금년봄함흥부내 륙군관사 모상교의집에서 절취한것으로 그당시함흥서와 함흥헌병대(憲兵隊)가 극력 수사하엿스나 마츰내미궁에들어가 금일까지 아모단서를 엇지못하고잇든 문제의 권총으로 이번그가재포됨으로서 그사건도판명되엿다고한다

在外留學生이反滿을宣傳

【奉天】 북평(北平)과 천진(天津)동지에 류학중이든 만주국인자제가 녀름방학으로 고향에 도라옴을긔회에 반만항일구국회(反滿抗日救國會)본부에서자금을바더가지고들어와당국의엄중한경계선을 교묘히 피하면서 동변도삼각지대(東邊道三角地帶)에출몰하야 농민대중에게 극력으로중국이청신을선전하고잇스며 또한그들은 개학으로등교할때에는구국회본부에제출하려고 동변도에서 마적토벌의실황을촬영한사진이라고케목을 부치어선전할량민총살과민가를불살우는 의재료로써가지고 간다하야 만주당국은대련(大連)영구(營口) 산해관(山海關)등학생통과지를 엄중히취체한다고한다

中央實費診料院 新面目으로更生
◇維持會에서決議

사회 영수양실비진료원 유지회(社會葬中央實費診療院維持會)서는팔월삼십일일 오후두시부터 종로이정목 중앙긔도관에서 림시총회를열고그동안사정에의하야 잠시중지하게 되얏든진료원을 다시부활하기로 결의되얏는데 다만실비로될는지 안될는지는아즉결정치못하얏다고한다 그리유는 그회리사장리종린(理事長李鍾麟)씨의말을 들으면실비라는말은 지금에는 한영업에정책으로 누구든지 쓰게되야말하자면 속되게되얏고 또한가지리유는 종래의경험으로 보아녀의한환자가만아서그회의취지인『빈민의료긔관』이라는사명을다하지못함으로 이번에는 보통사람에게는 보통약가를 밧고극빈자에게는시료의설비를하야소긔의목적을달하자는의견이잇는까닭이라고한다 그리고 이번종회에 김병로(金炳魯)씨외 사씨가새로리사로취임하게되얏고한가지깃분소식으로는주중앙진료원에의사로잇든유석창(劉錫昶)씨가현가천여원어치의의료긔구를이회에기부한것이라하며이번진료원부활의실행에관하야는이일오후두시에 다시 리사회를열고 세목을결정하야곳개원하리라한다

大豆密輸入女 渡江타가二名溺死
咸北惠山鎭과馬岩坪間에서
續出하는密輸犧牲者

【惠山】 지난삼십일오전팔시경 원적을성진군학성면 쌍포동(城津郡鶴城面雙浦洞)에두고현재장백현마암평(馬岩坪)에와서거주하고잇는 김성녀(金姓女)(三四)외한명의 녀자는 콩(大豆)을 혜산(惠山)으로 밀수입하야다가 팔어서 얼마식의부당한리익을보든중 이날도 콩을가지고세관관리의 눈을피하야 압록강을 건느려다가 그만홍살에밀려떠나려가 무참히 죽엇다고한다 콩을 밀수입하는 내막인즉 장백현과 혜산시세를 비교하면한말에십전내외의 차이로서 부녀들이 한번에두말식이라도 이고오다면 한번에 이십전가량이되는 리익이난다는데 만일세관리의 눈에발각만되면 현품은압수할뿐외라 과료(科料)에까지 처할함으로 이와가티 위험을무릅쓰고 강물을건느다가 생명까지일른것이라고한다

地震의暴威

二萬餘回地震에 犧牲者十萬六千
◇中央氣象臺의調査報告書
大正十二年來의統計

지난일일은 관동대 진재(關東大震災)의십주년 긔렴일인바이에대하야 중앙긔상대(中央氣象臺)는 아래와가튼통계보고를발표하얏다 대정십이년이후지진(地震)총수는이만일천팔백십오회로대정십이년이천칠백팔십륙회가 제이위(二位)최고는 소화오년의 오천칠백칠십사회 인바이상은 전국적수자이며 동경지방뿐으로는 대정십이년 일천삼백칠십사회가 제일만엇고 십삼년이백삼회가 다음인바 이상의 진재로 생명을읍허버린 사람은 아래와갓다

▲大正十二年九月一日 關東大地震死者九九、三〇〇人▲同十三年相模强震一四人▲同十四年五月二十三日北但馬烈震四一〇八人▲昭和二年三月七日北丹後烈震二六〇八人▲同六年九月二十一日 西埼玉强震一六人▲同八年三陸沖地震二、〇一〇人 合計十萬六千九十八人

路邊에서吸毒

이일오전령시경부내 황금정(黃金町)삼정목이십칠번지 압길가에서 무슨억울한 사정이잇섯슴인지『칼모진』을 먹고 고민하는 청년이잇섯다 지내든사람의 통지로 본정서원이 현장에급행하야 그부근본전(本田)병원에 입원식혀 방금가료중이나 생명이위독하다는데 그는관동(館洞)륙십구번지김영중(金永中)(三〇)이라는 청년으로왜자살을 도모하엿든가함에 대하야는 아즉그의의식이분명치못함으로알수업다고한다

豹、狼、熊、獐等 三千七百頭捕獲
昨年中에狩獵統計

수렵(狩獵)해금일은 금월 십오일로 전조선일만이천인의 수렵가들은 목을쓔내고 그날을기다리고잇는바 금년은 더욱이새즘성이 만타는소식까지도잇다 이래조선에 산양허가를 가진사람은 최근의조사에의하면 일만이천여백팔십륙인이요이중에한술얻구를하야 무료로 면허를밧은것이 사백칠십구인으로 유료면허는 일만일천 팔백칠인이다 작년중에 전긔일만이천의 수렵가들이 쏘와잡은즘성은 포(豹)스물두마리 곰(熊)일백 열마리 늑대일백오십마리 멧되야지 칠백삼십일두 노루(獐)이천 칠백네마리 사슴(鹿)이십오두 합계 삼천칠백 사십이두로 범(虎)은 한마리도 업섯다한다

滿洲旅行割引
●●●만주국에서한다고●●●

일본과조선을출발하야만주 착의왕복 또는회유(回遊)의 단체승차권 소지자에대하여는 만주국에서는호해선(呼海線)을제한외 만주국선권부에 다음과가티 운임할인을 하기로되엿다 즉일본과조선으로부터의 단체려객은 만주국에 승차할때신입하면 다음과가튼 만흔할인을바들수잇슴으로 만주시찰은 대단히편리하게되엿다

	學生團體	普通團體
一〇人以上	五割	四割
二〇	六割	五割
五〇	六割二步五厘	五割
一〇〇	六割五步	五割
二〇〇	六割七步五厘	五割
三〇〇	七割	五割

東京과京城間 귀의連絡
有線電話에서無線에
遞信局短波試驗成功

구월일일부터 동경 경성간의유선전화(有線電話)가직통되얏다함은 긔보하엿거니와 이제다시 무선전화에성공하엿다는소식— 체신국(遞信局)에서는재작년이래 초단파무전(超短波無電)에 대하야 연구시험중이든바 금년 륙월에 중목기수(中木技手)가 경인선방면에서 전파(電波)의 커하는 상황을 조사하는중에 소사(素砂)와부평(富平)두곳에서 동경시외첨촌(東京市外站村)에잇는일본방송협회 기술연구소의 발송한 팔『미돌』초단파전화를 명료히 똑똑이들엇슴으로이만하면 동경 경성간의단파무전은 념녀업시 실현할수가잇다하야곳 대형긔게를 만늘어가지고 칠월일일부터 체신국안에 잇는 무선실험실에서 전력칠십옥와 『드』파장칠『미돌』 사십오를 사용하야 동경에 향하야 방송을 하엿든바 최근에서도 분명히 밧게 되얏다 그러나 공중에는 여러가지 전파가 잇슴으로 이것을 배제하기위하야 동경과 경성사이에서 매일시간을정하여놋코 시험을계속하여오든중 그런데 경성은지세관계로청량리(淸凉里)에서 먼저바더가지고다시 체신국안에잇는 실험에 련락을 하게되야 불편이만튼바 팔월십칠일부터는 련락장치를 개량한 결과 동경과경성사이에 직접말을하게되얏는데 일천일백 오십『키로미돌』을 격한동경과 경성사이에 무선전화가 명확히들니게되얏다함은 일본에서뿐만 아니라세계적으로도희귀한일이라고한다

慶南大水害時 功勞者를表彰

경상남도 당국에서는 금년홍수시에 인명구조에로력한 경관소방조、청년단、기타민간약사백오십명을 표창하려하나 빈약한도경비로써만은 도저히 실현할여지가 업다하야 지난일일경무국에 표창하여주기를 신청하얏든바 경무국에서도 역시예산관계로엇지할도리가업서 재무국과 협의하야 될수잇는대로 실행하리라는데신청하야온표창자중에는제방이문어질때 박비한흙『가마니』대신 자기몸을이로제방에가로누어 위급한 형세를면하게한이물도잇다한다

變電工事로 三日總停電

【平壤】 평양부전(府電)의 야간전등배치전선은 종래 이천이백(볼트)이든것을삼천삼백(볼트)로승압(昇壓)하게되여 공사를진행중이든바공사가완료되여 류경변전소(變電所)간선교체공작(幹線交替工作)을위하여삼일일요일정오부터삼십분간전차용전긔이외에는총정전을하기로되엿다

德川協組解散後 各營業所는獨立

【平壤】 과거구개년간이나협력한 업적과역사를가진 평안협동조합(平安協同組合)에서는삼십일 덕천영업소(德川營業所)에서 십오개처대표자회를 소집한후 동조합금후의태도를 토의한결과 동조합은 해산하기로결정하엿는데 금후문제는 전주합상서준식(徐畯植)씨외 오씨를선거하여 정리키로 되엿거니와 각영업소 에서는 재정독립(財政獨立)을 단행하여 별개의영업을계속키로될모양이라한다

八月中傳染患者 市內서二百七十名
赤痢百九名이斷然히首位
今後도格別注意必要

지난팔월중에 발생된 전염병환자는이백칠십명인데 태종(?)이 적리(赤痢)가 일백구명이 제일위이고 『장질부사』일백칠넘『성홍열』이 이십명 『지프테리아』 이십사명 『파라지부스』 십이명 류행성뇌척수막염일명의 순서이다 작년이때에비하면 『장질부사』는 점점 증가되는 상태임으로 일반은 주의할필요가 잇다고 한다

日本中等蹴球界의覇者 興文中學團來征
同胞留學生으로組織
九月四日부터歡迎試合

日本中等學校蹴球界의 王座를占한 廣島縣吳市興文中學蹴球團歡迎試合은 朝鮮體育會主催와本社後援으로 來九月四日부터四日間(場所追及發表)擧行케되엿다 相對될은不日內로決定될터이며 日本에서는天下無敵을자랑하는興文中學軍과 朝鮮一流中學團과의對戰은今秋에서一층興頭의興味잇는 蹴球戰을展開할것으로期待된다 이제同軍의戰歷을紹介하면다음과갓다

【興文中學戰歷】

△一九三一年 明治神宮大會에山陽代表로出戰하야 決勝戰에東京帝大에게惜敗
△同年 全日本中等學校蹴球選手權大會優勝
△同年廣島縣中等蹴球大會優勝
△一九三二年 西日本中等蹴球大會優勝
△同年廣島縣中等蹴球大會優勝
△一九三三年 西日本中等蹴球大會優勝

스포ー츠時評
마라손狂時代

『스포ー츠!』『스포ー츠!』 그것은젊은朝鮮의억센氣像을建設하는데잇서서必要한方便이다

그래서 最近京鄕을通하야점차膨脹하여가는『스포ー츠』熱은『스포ー츠』界非常景氣를 現出하고잇는感이잇다

그中에서도 『마라손』에대한情熱은 非常한듯하야 昨今東京新義州間 朝鮮一週 朝鮮橫斷國境一週黃海道一週마라손等等 이것만으로도 五• 六가지에達한다

그리하야 實로空前의『마라손』黃金時代를 마즌듯 하다 그러나 이것은 表面에나타난現像에 不過하고 實質에잇서서『마라손』熱은 決코一般化한것은아니다

더욱이 前記여러가지『마라손』團中에는 市街地를지날때만快走하고 한길에나서면悠悠하게徒步로거러가는等자못眞摯하지못한 態度를 가진者도잇서서 沿道의人士들로부터는 오히려부질업시 헛된일흠만잇고熱만당하엿다고하야 不平의소리가 적지안케들려온다

우리는朝鮮의『마라손』界의健全한 發展을위하야 現在의華麗한 『마라손』熱이 決코『마라손』狂時代로 흐르지말고 眞正한意味의 『마라손』黃金時代에까지 發展하기를비라마지 안는苦衷에서한마듸말하여둔다

本壘打王베부루ー스 隱退를決意

本壘打王『베부•루ー스』가隱退한다는말은오래前부터傳하여왓지만『루ー스』自身이그러치안음을事實로 證明하여오든바最近에와서『루ー스』는다음과갓치말하여 隱退는確定되엇다 『나의體驅는 인저늙어서마음대로뛰여지지 안는다 明年試合은 出場치 못할것이며 지금에는新銳의靑年選手가만히出現하엿슴으로 吾等은隱退할時機가왓다』『루ー스』는 隱退後『화이트•속스』軍의監督이된다고傳하나 아직確定치는안엇스며同夫人과가티 歐洲漫遊의길을 떠나리라하며『루ー스』의隱退는世界野球界로하여곰感慨無量케한다

創立明治參拾貳年 倉庫業兼營 株式會社 朝鮮商業銀行 京城府南大門通二丁目百拾壹番地 頭取 朴榮喆 專務取締役 堀正一 支店 京城南大門、同鍾路、同東大門、同本町二丁目、同本町四丁目、龍山、仁川、平壤、開城、群山、全州、裡里、釜山、元山、淸津、利川、淸州、信川、新義州、定州、平壤、同大同門、羅南、沙里院、出張所 漢浦、戰寧

入院隨意 小兒科 內科 池盛周內科醫院 京城府樂園洞二六〇 電光一六一八

九月新譜 레코ー드發賣 ▲오케ー! ▲시에론! ▲태평! 滋味잇는소리판은 三星堂蓄音器部로 京城鍾路二丁目 電光一三五九番

朝鮮劇場 九月一日낫부터 (次週부터 晝間十二時半夜間七時半始映) 特別普通料金階上大人五十錢小人三十錢階下大人三十錢小人二十錢 地動的巨彈篇中初秋의第一彈! 傑作名譜封切獨乙파社超特作 全發聲 豫審 10 巨匠로바ー드•쇼ー드•젯드監督 犯罪秘話와判事가自己의子息을裁判하지안니하면아니되엿든가?事件은謎로부터謎로드러간다。 獨乙로비스映畵社超名作全發聲 日本版 O、F、氏의류랑크 9 新人아레기•시스•구라노스키 監督 요새는말할수업는不景氣한때가 아닙니가? 萬一O•F•氏가온다면 서울도激進하는好景氣를볼수가잇슴니다……不景氣打破珍話입니다 마세요, 奇怪한十三四의류랑크? 乞期待! 大京超特作 社會詩作二篇黃昏의女子10 故鄕의노래8 主題로한 野口英世博士의尊事한犧牲을 人獸大爭鬪映畵나가나10 獸人島, 豪華船, 봄, 소낙이, 애기난잘잔다, 敎育의復讐, 畝場아잘잇거라

總督認可 京城中等公民學校 中等科(晝夜三年卒)(各學年補欠) 商業部(簿記珠算科)(晝夜短期卒) 滿洲語科 加設 願書順無試許 締切九月十日 生徒募集 詳細案內要郵券 京城府太平通大漢門橫入 電本三九四三番

染料原料 信用本位 商卸 大壯洋行 京城南大門通四丁目一 (市場入口側) 電話本局三四一七番 振替京城一二〇六八番

京城金銀分析地金商 合資會社杉山商會 高價買 京城明治町 合資會社杉山商會 電話本局七四四番

開業廣告 江津邑本町 洪載醫院 入院隨意 電話七〇番

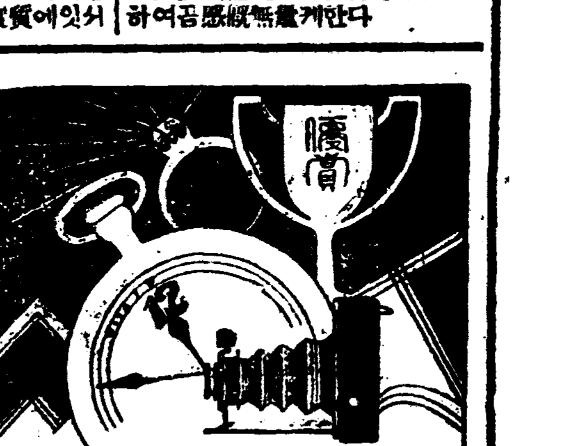

時計貴金屬 金銀細工品 寫眞機 活動寫眞機 及材料一式 京城本町一丁目 株式會社大澤商會京城支店

咸南平高地에 長霖으로 凶作難免

당지의중요농작물인 감자、모밀、귀밀등전멸

農民의前途가茫然

【北倉】 금년미증유의금년홍수는남조선을 비롯하야 만흔생명과 재산을삼키고 다시북조선까지 그영향이밋게되엿다 함남영흥 고원 평남맹산 녕원 양덕(咸南永興高原平南孟山寧遠陽德)등지방에는 지난팔월십일일부터폭풍우가 나리기시작 하야 긴장마로 화하야일반농작물은 여지업시 감수되엿는데 이지방에가장중요한 농작물인감자 모밀 귀밀등인데이세가지가 전부 썩어서 추수할가능이업시 되여 그들의압길은아득하게되엿다고 한다

畜牛四百五十餘頭 日本으로移出

우제역으로금지되엿든 축우이출이해금되여서

移出解禁後最初輸送

【鎭南浦】 진남포 축산회사(畜産會社)에서는지난삼십일과 삼십일일 량일가에 케이복정환(第二福井丸)으로축우(畜牛)사백오십두마리를일본으로보내엿다는대이는우뎨역(牛蹄疫)이종식되여농림성(農林省)에서금지해제령이 나린후 처음이출(移出)하는것이라고한다

航海中에 乘務員投身

【원산】 지난이십구일 보환(寶丸)이라는 발동선이 당누나무웃(葛麻半島)을 돌아 항구로 들어올때 동선의 승무원산전칭지조(山田淸之助)(至)라는사람이 급작히바다에뛰여들어 자살을하여버렷다 그래서 보환은즉시 정선을하고 시체수사에전력을하야왓스나 찻지못하엿고 그의일 삼십일에는또다시 수사선을 파송하엿스나 종시시체는 찻지못하얏다는바 자살한원인은 상세히알수업스나 신경쇠약이 원인이아닌가고한다

平壤洋服商과 京城羅紗商紛糾

非組合員에見本配給으로

【平壤】 평양부내양복상조합(洋服商組合)에서는 삼십일 오후여덜시삼십분부터 부내남문정(南門町)회신양복점루상동조합사무실에서 긴급역원회(役員會)를개최하고 경성라사상조합(京城羅紗商組合)이평양양복상조합과 치결한계약을리행에 대하여 동조합으로도 중대대책을 강구키로되여 오백오십리를 격하여가지고 경성라사상대 평양양복상분규가 폭발하엿다 분규의발단은 평양부내에서 양복점을 개점한 영업자팔십여명으로조직된것이 양복상조합이 평양시가에서는 상당한권위를 가지고잇스며 동조합에서는 매년소비하는 라사가 목칠만원에달하는터임으로 작년봄에 경성라사상조합과 다음과가튼 조건으로 계약을 체결하엿든바

一、非組合員에게見本을보내지 안을것

一、運賃에잇서서鐵道便은羅紗商組合에서負擔하고小包便은半分式雙方이負擔할것

등조건미테서 지금까지 리행하여오다가 최근에일으러서는 비조합원에게도 견본을 보냄은 물론 운임에 잇서서도 라사상조합이 부담할수업다는 리유하에 서계약해소(契約解消)를통고하여왓는데 벼맛줄라사양복의씨ㅣ손눈미지한 양복상조합의약점을 리용하는행동이라하여 금후서면(書面)으로도항의를케출하여 라사상이 해소통고를철회하면、범문제이나 어데까지비희게된다면 양복상조합으로서는 단연 지금까지의 배부한견본은 전부회수하여 반항하는일방비매동맹(非買同盟)을단행하기로 레도가결정되여 교섭위원 인도(李仁燾)씨를선거하고동십오로평화양복점(平和洋服店)리일시경에 산회하엿다는데 금후 문제의진전은극히주목되는터이다

三人이一時重痛

菓子中毒으로

警察은現場을嚴調

【淸道】 지난이십구일 청도미용리발관에서 삼인이 일시에과자에 중독되야 삼일간설사두통한괴변이 생겻다 동리발관주인 리대긔(李大基)와 그의안해 한사람 고용인 신쾌진(申快鎭)합삼인이 밤십일시경 역전모상점에서 과자약간을 사다먹엇는데 반도먹기전에 돌연삼인이설사두통이 생기기시작하야 이래삼일간 고통중에잇섯다하며 당지경찰은 삼십일일즉 현품을일일히엄중조사하엿다한다

達泉親睦會

【信川】 황해도신천군초리면 달천시(草里面達泉市)에서는당지유지의 발긔로 지난이십오일에 면사무소회의실에 회합하야 달천친목회를 조직하고 여러가지를 토의한후임원을 선거하고 폐회하엿다고한다

會長 禹濟亨 總務 吳鳳鎬
書記 申台鉉 會計 高雲傑
外交部長 崔舜南 救護部長
高斗順 早起部長 梁斗鐵

城川江廢川沙場에 公園과『풀』을設計

全面積二十五萬餘坪

◇道廳에占用願提出

【咸興】 함흥 성천강사내섬(城川江沙內島)동편하상(河床)은 사내섬에서 주북면 룡흥리(州北面龍興里)까지나오는새방축이됨으로 말미암아 벗물이흘으지안는 사장(沙場)을 일우엇는바 함흥부에서는 그사장팔십오정보이십오만오천평을교외공원(郊外公園)으로하는동시에수원지함양(水源地涵養)에비하랴고 그점용원(占用願)을 도청에 제출한바 도청에서는 설계서를 첨부하라하야 각하 하엿슴으로 부에서는 그설계를 작성중인바 부의계획을들어보면동지주위에 나무를 심어가로수(街路樹)의 배양장(培養場)을 삼는일방 일부분에는 긔류(杞柳)를 심어서 산장(授産場)에 긔류세공(杞柳細工)원료를 공급 할예정이며 또는 남녀용급 아동용(男女用及兒童用)의 『풀』이개소를 설치하야 녀름의유원지(遊園地)를삼고 겨울에는『스케ー트』장으로 리용할모양이라하며 일설에는경마장(競馬場)도 설치할지모른다고한다

酒席에서言爭 同伴毆打致死

加害者警察署에自首

【靈光】 지난이십팔일오후일곱시경에령광군 백수면량성리(白岫面良城里)에서살인사건이 돌발하야부근에일대소동을이르켯스며 이급보를들은 령광경찰서에서는 검사법주임이목공의(牧公醫)를 대동하고 현장에급행하야 세밀한 임검을 맛치고 이십구일에 도라왓다는데 그내용은 피해자백수면 학산리오재춘(白岫面鶴山里吳在春)(三五)은동면량성리 김욱(良城里金旭)(三五)기타멧사람과함께량성리술집에서 술을마시든중 서로술을권하다가 밭다툼이생겻스니 권긔김욱은 오재춘의가슴을두번쥐어지른것이 그만혼도상태에 빠저무한이 고민함으로 겻헤잇든 사람들이 약간의 응급수당을가하얏스나 아무효험업서 절명한 것이데가해자는 이십구일에 동면주재소에자수하엿다고한다

龍門、斗羅兩面에 普校設立

【信川】 황해도신천군(黃海道信川郡)에도 일면일교케가철실현되고 잇는데 금번에동군룡문면(龍門面)과 두라면(斗羅面)에공보교(公普校)설치인가가되여 구월일일부터 량교가개교(開校)케되엿는데 위선이학년까지 학생을모집하여 응모된 학생이 상당히만타하며 학교위치는 룡문면에는 칙송리(靑松里)두라면에는 상원리(雙川里) 교사(校舍)에두고 본교사는 명년봄에착수한다하며 그동안은 림시 장충엣이 교수한다고한다

列車미테서진殘命

母親일코單身彷徨

母女가渡橋타母親은轢死

【淸道】 지난삼십일일오전열시 ㄹ금렬차가 신도동철교(新道洞鐵橋)에다다럿슬때어린아이를업은젊은녀성이 철교를건느다가 긔차에치여 철교에떠러저죽은 참사가 생기엿는데이상하게도 등에업힌어린아이 김점순(金點順)(三)은 철교에업드러저 긔차밋헤드러갓스나 생명에는 하등관계업시 이마에약두어츤가량되는 타박상만 바덧슬뿐이라한다 참살된 녀아의모친은 한녀자인 모양인데 주소씨명이 아즉알수업스며 녀아는 박금칭도대성면(大城面)모씨의집에서 보호중이바 아버지도죽고 이제 또어머니가 죽엇다고말하며 놀낸눈으로 사람만 처다보는그정은 참아볼수업는 정경이라고한다

解決期杳然

三和券番組合長問題

【鎭南浦】 진남포삼화권번(三和券番)은 금년봄부터조합장문제로분규가 시작되여 오륙개월을두고 오늘까지문제는 해결치못하고 계속하야 암암리에분규를 거듭하고잇는데 얼마전에조합장으로마형곤(馬亨坤)이란사람을 추천하얏스나 또일부에서는 나이가만타느니 일본말을몰은다는등으로 배척운동이 일어남으로 마씨도아직원만히 해결되기를기다리고잇다는데동권번은 분규중이나만치 내부는거이 무질서하게되여 당국으로 취체에도 만흔지장이 잇다고한다

定平農作大豊

【新上】 함남정평지방(咸南定平地方)의금년농작물 발육상황은현재로 보아서는 근래에드문 풍작이라고한다 금년가티심한장마에도 별로히 피해가업섯다하며 극히량호한 상황으로이삭이 피여오른다는데 알농으로일긔를 일반은 자못념녀할뿐이라고한다

江景郵便集配 區域改正

【江景】 강경우편국(江景郵便局)에서는 종내 시내집배구역을 두구역으로하얏든것을 삼구역으로 개정하야 차립급배달(差立及配達)을 일층신속히 하게하며 시외 망성채운(望城彩雲)등지는 매일분견을 하엿스나 다소거리가멀든 황화내촌(黃華內村)등지는 격일분견이불편하다하야 매일 배달하기로되야 금구월부터실행하리라한다

天氣의快晴으로 天日鹽成績良好

벌서예상수확을초과

【鎭南浦】 금년팔월이래일긔가불순한관계로 광량만염전(廣梁灣鹽田)에서 천일염제조성적이매우 불량하든바 이즈음삼사일내 조흔날긔가 게속됨으로이커로부터 구월말까지 약이천만근을 계조하리라는데 본년도수확예상 일억이천만근에 비하여 발서 일억사천만근에 수확이되엿음으로 래년보다 매우조흔성적이리라한다

日益激增하는 詐欺、窃盜、橫領

사개월간에이백여건 피해삼만여원을초과

馬山社會의犯罪相

不景氣의 犯罪旋風

【馬山】 몰락의오날날더한층 불경긔한 소치인지 켬켬봇는것은사긔、절도、횡령등먹고살자는 물질범죄뿐이다 이제 경남마산서의 금년사월이후 칠월말까지의 범죄건수를보면 사백팔건에 그중반수이상을 점령하는 이백십오건은 모다 사긔、절도、횡령등이며 그피해금액이 삼만사천오백팔구원에 달한다고한다

沐浴타가 少女二名溺死

【上南】 경남창원군상남면룡지리(昌原郡上南面龍池里)박을환(朴乙煥)의 장녀옥이(玉伊)(一一)와 동리(同里)문긔성(文碁性)의오녀선리(仙里)(一二)의 두소녀는 지난팔월이십팔일 오후네시경에 더위를 견듸지못하야 웅능에 목욕하러드러갓다가 그만무참히도 바저죽엇다는데 이급보를들은 부모들은 현장에급행하야 곳진해병원원장(鎭海病院長)중송(重松)의사를 초칭하야 응급수당을 가하엿스나드디어소생치못하고말엇다고한다

鎭南浦朝銀支店 十五萬圓詐欺經路

劉泰豹豫審決定內容

【平壤】 조선은행진남포지점(朝銀鎭南浦支店)만에도 일천팔백만원이란거액의 차금을 지고 기타각은행지점에 만흔차금을진다음 자최를감초아 진남포금융계에 일대파란을 일으킨 조선의 차금왕평화상회주인(平和商會主人)류태표(劉泰豹)는 중국방면에서 삼년전에 체포되여 온이래 평양지방법원 월미(越尾)예심판사의 손에서 문서위조행사(文書僞造行使)유가증권위조행사(有價證券僞造行使)사긔사건(詐欺事件)등 피의자로 취조를 받는중 삼십일일에 긔보와 가티 예심결정이되엿는데 유가증권행사의 죄은 증거불충분으로면소되고 문서위조행사와 사긔의죄결정을 하는동시에 동원공판에회부되엿다 면소되엿는 유가증권위조행사는 은행관계상 은행측에서도만흔결함을 내포되어잇는것으로 인정될것이며 유죄로 결정된사문서위조 행사의원은 평화상회의 조합원의일명인 소화사년경 충북충주(忠州)군수이든권석영(金錫泳)씨의승낙도업시 조선은행 지점에려대보증서에 동씨의일홈을마음대로서명하고 인감을 위조하여 은행지점장에 교부한것으로 동보증서는 리봉긔(李鳳基)소유토지시가십구만원을저당하는련대책임의 보증서인데 조선은행의 실상피해는 십오륙만원 정도로 볼수잇다한다

釜山記者團 定期總會

去二十九日에終了

【釜山】 부산긔자단(釜山記者團)에서는 팔월이십구일밤칠시반경에부산조선관(朝鮮館)로정에서 제이회정긔총회를 개최하고 다음과가튼 토의사항과임원개선이잇슨후 동구시경에 회로 옴겨 동십시경에 무사히폐회하엿다

一、九大고무工場記者毆打事件解決報告

一、今秋에市民運動會開催決定

▲新任委員 常務委員姜在殷(中央)委員姜大洪(東亞)姜正熙(實業)吳在東(朝鮮)

天安電氣會社의 橫領犯遂被捉

그간오백여원을소비하고

日本으로高飛를企圖

【天安】 충남천안전긔회사금사로잇든 심봉택이가 회사에서 은행에 예금하라고보내든돈 륙백여원을 횡령도주하엿다함은 긔보한바와갓거니와 그간 일개월이되도록 소식이묘연하여 천안서에서는 머리를알는바 팔월이십륙칠일경에 전북 동영에서 두류한다는것을 탐지하고 동영서로 수배를하여 검거하여팔월삼십일에 천안서로 호송되엿는데 그간오백여원은 소비되고 현금 사십오원이 남어잇다하며 원 본군내에 의연금으로사백원 귀지국에서 모집한것까지 합하면 약천원가량됩니다 그리고보면 참사자 이십오인에 대한 유족생명의 구제를주로 삼되 그외에농경지를 영영무더바든 재민이잇슴으로 하여 가처당한방법을강구하야구처하고저합니다운운

平澤消防組創立

【平澤】 진위군부용면 쩌사리에서는 오래전부터문제중이든 당지소방긔관이지난팔월이십팔일에 조직되엿다는데소방긔구매입비용이업슴으로 본당지유지 박면무(朴冕茂)씨김연휘(金淵暉)방용도(方容道)씨가 솔선하야 사십원오십전을 긔부하얏고 당지인사들의 만흔동정으로 긔구를 매입케되여불원간설비가 완성되리라한다

金泉에橫行튼 九人組窃盜團

一網打盡으로總檢擧

【金泉】 원적을 김천군 대덕면화전리(大德面花田里)에 두고 현재김천읍금정 강춘양품점의 점원으로잇는 박홍조(朴洪祚)(一七)가동상점의 상품을다량으로 훔치어가지고 일본으로가려는것을 당지서원이 체포하야엄밀히 취조한바 공범자가전부 구인되고 현재불칙전으로 차진것이 이백오십원이상에 달한다는데 동서에서는 방금공범체포에 활동중이라한다

鎭南浦驛 待合室改設

【鎭南浦】 진남포역(鎭南浦驛)은종래 대합실을 이등과삼등으로 구별되엿든바 이제부터 대합객을 균일하게 대우하자는 의미에서 전부삼등 대합실로통일키로하고특히귀빈실(貴賓室)을두기로 하엿는데인가가 되는대로곳공사에착수하리라고한다

負傷者三人도 方今生命危篤

江東家屋崩壞後聞

【平壤】 긔보=강동군강동면송학리(江東郡江東面松鶴里)사백륙십삼번지한신옥(韓信玉)의 집이 붕괴되면서 사자삼명중상자삼명을 내이는 참사가발생된 사건은 강동서박(朴)사법 주임이현장에 급행하여 원인을조사한결과 계속적으로 쏘다지는폭풍우로인하야 지반이 물러지면서 건축중의집이 문허진것으로 현장의 참상은 처참하기작이업섯고 가족들의 통곡성은동리를 진동하엿다 삼십일일 사망자삼명의 장식이 동시에거행되엿고중상자김성찬(金成贊)외세명은 부근의원에 입원식히고 응급수당을 가하는중이나생명이위독타한다

毆打當한것憤해 虛僞强盜告發

자긔손으로목을때고 강도를맛낫다고고발

誣告罪로送局

【江陵】 어더마즌것이분해서 목을 저손으로 찔너상처를내여가지고 분푸리를하려다가 도리혀 잡힌일 — 강원도울진군 북면두천리(蔚珍郡北面斗川里)사긔점골사는문영수(文永壽)(二七)와 김화경(金花卿)(二七)의부부는무고죄로 금번강릉검사국에 송치되어왓는데 그내용을 드러보면 그들은 팔월십사일 오후일곱시경 그곳조개천질출에서 술이대취하야 횡설수설하며 오는것을 동리 권천수(全千壽)란 청년이 그추태를 경고하얏든바 권긔문영수는 내돈주고 술먹고 다니는데 무슨참견이냐고 하야 말성이되여 문영수는 흠벅어더 마젓다 그는이것을 극히분히녀여 집에도라오자 부엌에드러가서 식도(食刀)로 목에서너곳한일자로그어 상처를내여 자긔처에게 내가오늘집으로 도라오는길에 엇던두사람이 돈이잇슬터이니 내노흐라고 하면서이러케상처를내어노코는 일원구십삼전이든 지갑까지 째앗것스니곳경찰서에 고발하고 오라하야 영문도모르는 그의처는 곳경찰서에 가서이뜻을 고발하얏든바 경찰당국에서는 서원을 총동원식혀 범인수사에로력한결과 동리권천수(全千壽)와 권한긔(全漢璣)등용의자로 인치하야엄중취조하얏는데 취조한결과 허위로 드러나 무고죄로도리혀 고발된것이라고한다

水害犧牲者 遺族救濟義捐金

金一千圓이募集되엿다

【醴泉】 류보=례천군상리면 고항동(上里面古項洞)수해리재민의 구제비에 얼마의금전이라도모아서 보내여 주기위하야본보례천지국주최로 열니엇든레천수해구제연주회는무사이맛흘맛치고 그순익금 구십원을지난이십팔일에 군당국에 교부하엿는데 이에대하야 군당국자는말하되 대단이 고맙습니다그들의구제방법에 잇서서는 아즉구체적결정은 서잇지아니하나 대개로말하면 본도지방비로오백

『父母供養못해 自殺하엿소』

平壤署에怪血書

【平壤】 삼십일일평양서에는 동경시삽곡구번세총정(東京市澁谷區幡ヶ谷町) 일천이백삼십륙번지 시야삼사랑(矢野三四郎)방 김긔천(金基千)이란발신인의명의로 혈서(血書)가 도착하얏는데 혈서의내용은 다음과갓다 하야잇는데 혈서의내용은 다음과갓다 자기는이십팔일 권긔편지를발송하고 자살하엿스니 자긔부모가 평양부내 교구정(橋口町)에잇드러임으로 이런사정어나알리여 달나는실업청년(失業靑年)의 간장을 끈는글발이 적혀잇섯고 부모가 누구란는일홈은적혀잇지안어 동서에서는 방금진상을 조사중이다

◇血書全文◇

저는平壤府橋口町에잇는자로 멧해前東京에건너와 가진고생을다하다가 鐵道學校에入學하여 공부를하면서同校生徒監의好意로苦學을하든中 午前三時半에起寢하여 午後十二時가넘어서야자게되는 키막히는境遇에서昨年九月卒業하엿스나 就職處가업고自己가떠날째에 父親은勞働하고 母親은삭洗濯을하고잇섯슴으로歸國하야供養해야겟스나亦是就職이問題임으로 이것저것다이저버리고 이書信을發送하면서三原山에서自殺을하엿스니 이런事情이나알니여주소서 金基千 上

平壤水道綱擴充 救窮事業과併行

二十萬圓投入의工事

【平壤】 평양부의수도확장계획사십만원중 십오만원은 재이궁민구제사업으로 통과되엿스나 십오만원만으로는 수원지의취수정(取水井)오개를삼개증설하여팔개로하고배수지(配水池)삼개를일개증설하여사개로하는사업에 머거질것이나 부당국으로서는 금년도에 자력으로사백『미리』송수관(送水管)을 륙백『미리』로확대한외에송수시설을하고잇스며 이외에도평천리(平川里)외기림리(箕林里)일부에도송수시설을하기로되엿고기타에도송수망(網)의완비를계획하고잇서이것은부민의생활과직접관계가잇는터임으로궁민구제사업의계속기간인소화십년까지방임할수업다하여 평천리와 기림리일부에 급수(給水)와 시내급수망의 완벽을 가하기 십만원을투입하여 공사를 개시할의향이라한다

故一星先生 隨葬記

李源朝

淸津을떠나 鏡城을지나면서부터 沿道에 先生의柩車를마저迎送한人士가 五百餘人이오 吊旗二十餘旒이며 哀辭吊文이十餘通이라 萬若 等閑한世人이이일을본다면 或『死而亦榮』이라고할는지모르겟으나 先生의死가『死』가아니오 차라리『夭折』인것이니 先生의 學識과 先生의 經綸과 先生의情熱은 모두엔드을지은것이아니고 항상 새時代의開拓을삼으려고 日夜로 孳孳히에쓰든바이즉 비록 先生의遺骸가 無名의젊은同志들의손에서 收拾된것은 先生의遺意의萬一이남아 滿足하실바일는지는모르겟스나 어지버 先生은 이 적은滿足보다 새時代에對한情熱이 過渡期인오늘에서 피여보지도못하고 冷灰가된 遺恨이 더컷슬것이니 先生의棺柩를직서 地上에 떠러지는 살어잇는 사람의눈물보다 地下에 숨어드는 先生의 피눈물이 더만흘것을 생각함에 一刻이라도 죽은 先生의목숨을 다시 還生식히지못한다면 우리의 哀辭吊文은 千言萬語를 羅列하드래도 도리혀 先生의마음을 압흐게할지언정!

翌日拂曉에 鐵原驛을다으나 碧初 兮廉두분을 비롯해서五六人의 先生의 親友가 마지러나온지라 새벽날 엄청이희게새인 午前五時五十分에 淸凉里驛에 到着하니 벌서 吊客이 만이모인지라 車室에서부터 永訣式場까지 先生의靈柩가 舊友의 손에 안기여運搬되니 人情은 前日과갓흐나光景은 새로운눈물을자아내더라

다시 거기에 朝鮮日報社의 排設한 永訣式場에서 數百餘人의 焚香이맛친뒤 廣津의墓所로 發靷하여서 그遺族들이 徹夜한翌日正午에 또한 城內로서부터 일부러 오신 先生의親友들이 손소 下棺을하니 幽明의界線이 이로부터마지막 갈녀진지라、痛殞과 悲哀가아모리하여도 이 거짓말가튼事實을 挽回할수업스니 嗚呼已矣라、果然先生이 가셧도다。

내이제 先生의가심을 슬허하는것이 내 일즉이 先生의愛撫로써 鍾愛의 深重함을입은外에는 民衆을 버리고 참아가시든 닭이아니오、나보다 더사랑하시지못할冤恨을 내가 대신으로슬허하는것이니先生의 誤死는 우리만슬허하는것이아니고 先生自身이 千古에 밧구불수업는 冤抑한遺恨을품으셧을것이라 先生이 일직이 나의게 誠懷한말슴도잇섯거니와 엇지 나의 손으로 先生의收屍를✕✕✕✕압헤서하지못하고 뜻하자 아니한 東海岸에서하엿는고?

아직도 내 先生의舊宅에 머물너 先生의 遺稿와藏書를뒤적이니 斑斑한 手澤이 눈가는곳마다 남어 잇으나 나날이荒凉해가는 滿目의 光景이 이러하니 地下의 先生의 눈이 어덕이 다어지가 권에 人世에남긴 先生의 遺品이 먼커 혓넌지라 이로도 先生의 瞑目을 新頭할길이 업스니 來日에 千里의압길을 바라며先生의 凡鍾압흘여나는 내발굽이 엇지 자욱자욱이 눈물이고이지안으릿가? 오직 海寅의 成就할期待가크니 적은힘으로남아 그겨때를보는것으로서先生의게哀辭로 다하지못하는 餘衷을풀어볼가하나이다 인제는荒涼해진一星遺宅에서 쏫

(完)

宣川 崇專巡廻音樂會
◇時日 九月五日夕
◇場所 保聖女學校講堂
◇主催 崇□
◇後援 宣□

米穀問題의核心(二)
—產米制限說을듯고—
梁心山

二、米穀問題는 곳米價問題

우리의關心이큰 이米穀問題는 곳米價問題다 이것은今日이「돈」世上이라는 觀點에異議가업는者이면누구나다 首肯할것이다 모든價値가 貨幣로써表現되는今日이다

우리가아직自然經濟生活을生活하고 잇슬때에는 우리의食糧이되는 이米穀은 量的으로豊富하면 고만이엇다 그러므로 米穀에對한世人의介念은오로지米穀의數量에잇엇고 이것을左右하는自然의作歲에잇엇다 그러하야 凶作만을憂慮하여잇다 兩班政府의씨닥령은바덧슬지언정 豊作만되면그들의입에서는 太平歌가쓰치지안엇다 豊作은그들을배불느게하엿다 凶作이라도 그들은倘에넘치는「救恤」과闡消으로해서 露宿과餓死하는일은 여테다두고 遊離 饑死하는일은極히적엇섯다

그러나 貨幣가主인 現資本主義社會에서는 이와判異하다 모든價値는貨幣의形態(마가-큰)따라서米穀도 한商品이되기때문에 貨幣만가지면自己의慾望하는物貨를 任意로取得할수가잇다 生產者도 貨幣 消費者도貨幣 貨幣는오로지그

이에 우리는米穀問題의核心을究明키爲하야米價問題를考察할必要에 臨하얏다몬저米穀市場을 一瞥하여둘가

運動을보나 어느것이하나도 米價를中心한問題가 아니것습이업다 今日에人心을湧昂케하는產米制限問題 移入米課稅說等 또한米價引上을 爲한措處가아닌가?

大正七年 米價低落으로 하여진 米

等貨幣經濟의胚胎一世紀가되고말엇다그럼으로 現代人의關心은米穀의收量 이것을左右하는收穫의豊凶보다도 더만히貨幣

三、日本米穀市場

米穀은 朝鮮의特產이 아니다 그는日本 臺灣 中國 印度 暹羅 緬甸 安南等近東南方은 勿論멀리 英領海峽植民地 北米 伊太利等地에서도 生產된다 그리하야그는지금거의世界各地의 熱帶와溫帶地方의產物이되여잇다 最近의精確한數字를가지지 못하엿스나 一九一六—二〇年 平均의 世界栽培面積은五千二百四十八萬八千町더—에 達하며產額은 大億六千萬石內外를 算하엿다고한다 그러나그大部分은主로多量이다 產額에잇서서 實로多量이다 그러나그大部分은主로國內에서 消費되기때문에그것이 國際商品으로서 集散되는 數量은產額에 比하야 比較的적다 二億石內外를生產하는 印度로도年年의 輸出額은 二千萬石內外를 넘지안는다 이 產額에比하야輸出額이만흔 것은 佛領印度 샴 와바等이나 그러나 그들은其額이 워낙僅少하야 現世界市場에 商品으로보서의總量은 印度를合하야도 三千萬石에不過한것이다 產米의 品質이 日本이나朝鮮의것에比하야 極히劣等이되여自給米에 愛着이기픈日本의市場을威脅하는일이殆無하다

어쨋던 米穀은 그것의消費地가 우에말한바와가려 東亞市場에局限되여잇다 그러므로 그는 小麥其他와가려 世界市場의影響을방지안는다 그리하야現今米穀의中心集散地는 주장日本의大阪과東京 兩貨香港等地가되지안을수업다 그中에서도朝鮮米는 또日本과의特殊關係미테서 그輸出量의九割九分이 日本의神戶 大阪 東京으로向하고잇는形便이다 그리하야 全然獨自的成立을가진日本市場의 影響下에잇다 그러므로朝鮮의米價는結局日本의米價에依存되여잇다

◇今日의市勢

◇今日의市勢 ◇ ○○○(二日)○○○

株式 (朝取前場引値)	朝新	東新 二〇〇
期米 (先限後場寄値)	仁川 二〇·四〇	大阪 二四·六
正租 (仁川一斤値)	改良 五錢四	在來 五錢六
正米 (仁川三等)		一九·五
綿系 (大阪先限前引)		二〇三·七〇
生系 (橫濱先限前引)		八四七·〇〇
人絹 (大阪先限前引)		一二九·〇
고무 (FAQ一封度價)	現物 五錢〇〇	先物 三錢二五
爲替 (對米)		二六弗八分五
地金 (朝銀買價)		一匁 八·八〇

忠南特產의苧布
年產 百五十萬圓値
外來資本家에게도畵中의餠
◇……家庭婦人의織組品

【大田】 忠淸南道에서만生產되는모시(苧布)는 朝鮮사람의夏期衣服으로 업지못할옷감이다 苧布는 全朝鮮에서忠南이아니면生產치못하는 忠南의特產品이다 忠南에서도 全道에서다 生產 하는것이 아니요 그 重要한產地는 舒川의韓山이 第一의 首位이며 扶餘保寧 靑陽等各郡의 家庭婦人만이 組織할수잇는 特殊產物이다 其年產高는 三十五萬疋—十七萬疋—이라는바 이것을金額으로換算하면 一百五十萬圓의巨額에 達한다고하니 돈버리에는 밝은外來의大資本家가 벌서獨占이라도하엿슬터이지만 苧布는 他商品과特異한點이잇서機械로織組한것은 需用되지안는 關係로 大資本家에게는畵中之餠에지나지안는것이다 舒川稻가튼곳에서는 全戶數百餘戶가純全히苧布를織組하야 一萬二千戶에서그八割인九千六가지고生活을維持한다 一道內에서手工業으로는如此히生產하는 곳은 朝鮮內에서는勿論업거니와外國에서도그例를보지못한다고하니 얼마나우리의자랑거리인지알수업다 그原料는以前에는全部全州 非邑高敞等地에서買入하든것이大正十二年度부터忠南에도栽培를獎勵하야只今은 忠南에서도多大한生產을보게되야不遠한將來에는他道產業品이아니드라도能히 治足할수가잇스리라고한다

北滿地方의……
小麥의大作豊

【哈爾濱一日發】 北滿의各種農產物의今年度收穫은一千八百十九萬一千噸에達할豫想인대就中小麥은例年업던豊作으로本年의產額은百七十一萬七千噸에十年來의레코-드를示하게되엇다

面積二十萬七千六百四十一町步內移秧不能二萬三百七町步移秧後의面積十八萬七千三百三十四町步 損害金額三千五百九十萬三千七十九圓에達하엿고 가장旱害의 激甚한地方은 千葉縣인데被害面積三萬五千町步其次가茨城의 一萬八千町步宮城의 一萬八千町步秋田의一萬三千町步新潟의一萬二千町步福井의一萬一千町步로此에對하야農林省에서는既報와如히

一、政府米貸出
二、土木事業五百萬圓支出
三、低資融通二百五十萬圓等의救濟策을講하려고大藏省과折衝中이다

米作旱害面積
廿萬七千町步

【聯合東京電話】 關東一帶를爲始하야全國에 亘한水稻旱害에 關하야 農林省은八月十五日現在各地方의 報告에따라一日此를左와如히發表하엿다 各地報告를 綜合하여被害總

釜山의兩信託
內容調查着手

釜信託合同結成은 當面進行中으로本年內에는 大略解決을볼것으로 豫想되는데 朝鮮信託의內容調查를行하게되야 朝銀殖銀理財課屬은 朝銀崔氏와共히三十一日夜釜山에到하엿다 理財課에서는右兩信託의調查完了되는대로 共濟信託調查에着手할豫定이라한다

對外爲替市況

二日朝對外爲替如左
△東京
對米 賣 二十六弗八分七
　　 買 二十六弗八分五
對英 賣 一志二片十六分五
　　 買 一志二片十六分三

滿洲에
煙草栽培有望

【安東支社發電報】 滿洲의煙草輸入高는 年額二百萬貫乃至四百萬貫에達하는바 滿洲在來種은 香煙草製造에適合치못함으로滿鐵에서는 鳳凰城에서米國種을栽培하야 良好한成績을내고잇든바今回關稅改正에依하야 輸入稅가倍加된結果 國內의 煙草栽培가 有利하게되여 栽培適地를 選定中이든바 이지음同地보다도 더욱適地로 遼西地方의地味氣候가이에適合한것이確實히되여이點에關하야 日本農民의滿洲移住者도單只米作만을目的하지안코 煙草栽培를試驗하는것이得策이라한다

延安支店支配人을命함 金 欄
水原支店支配人 金 欄
開城支店支配人兼務를命함 許 璇
開城支店 洪 燦
延安支店支配人代理를命함 洪 哲
爛州出張所主任 林 灼
蘭州支店支配人代理를命함 洪 鍾 國
業務課 南大門支店支配人代理를命함
南大門支店支配人代理 邊 秉 昊
業務課勤務를命함

製鐵合同
來週閣議서決定

【聯合東京電話】 齋藤首相은日本製鐵株式會社(製鐵合同)의實施가遷延되고잇슴을憂慮하야再三中島商相에게 關係各省間의事務的折衝의經過를聽取하고잇든바 首相은다시一日閣議散會後首相官邸에서 中島商相으로부터本問題에關한最近의實狀

四分利公債
申込殺到

【商通東京發電報】 來四日發行될四分利公債는地方銀行貯蓄銀行等으로부터日銀에對하야買入申込이殺到하야其額은一日現在二億六千萬圓을突破하엿다其原因은豫想보다今後日銀의賣値가發行價格으로부터市場公定市勢에變更될念慮로短氣思惑的申込이만케된것이다

木浦月末在庫激減

【商通木浦支社電話】 木浦의八月三十一日現在의穀物在庫高는十一萬六千五百四十二叺으로

乙銀放資難에
證券投資急增
甲銀朝信의活躍이原因

地場乙銀은 貸出好對照物件薄의此際에甲銀朝信의 活躍으로好顧客의離反에 陷入된結果最近에 放資難에 陷入되엿고 資金이 緩慢하야 各行共히年六分假量利廻의有價證券에對한 投資激增, 此에依하야資金運用의圓滑을圖하야이傾向은 今後益益深刻하게될 模樣으로 監督當局도此의進展에는 深甚한注意를가지고잇다

南滿柞蠶作
廿萬籠收穫?

【商通安東發】 滿洲의特產의 大宗인柞蠶의 飼育獎勵에關하야서는 安東柞蠶同業組合이奉天實業廳,滿鐵,農務勸業方面에陳情하야 着着成績을擧하고잇는데 南滿洲一帶의柞蠶飼育狀況은 順調로今期도平年作의約二十萬籠程度의 收穫이豫想된다

倫敦金塊暴騰
新記錄을出現

【電通倫敦一日發】 倫敦金塊市勢는一躍十三片二分一高의百三十志八片二分一에暴騰하야最高新記錄을示한것은 最近各國의通貨政策에鑑하야 金本位以外諸國通貨에對한信賴가 薄弱하여지는터인데 그原因結果는 左와如하다
一、英佛爲替平衡資金改廢된것
一、倫敦外佛의 短期有價證券買入이頻繁히行하여지는것
一、金의蓄藏은依然繼續되여잇는것

米棉收獲의
第二回 民間豫想

【電通紐育一日發】 에프·分一호·백크商會一日發表의米棉의第二回收穫民間豫想은左와如하다
反別 三一,四五〇,〇〇〇エーカー
收穫 一三,〇三三,〇〇〇俵

敦金塊市勢가 新高値와併行的關係를氣構하야 稀高이며스털四分三高아나곤나八分三高其他主力株는大槪分數高로工業株平均一弗二十五仙高를四分三퍼-센트水準에安定

紐育株式市況

【電通紐育一日發】 紐育株式은三日休日을控하야見送氣分濃厚取引二十萬株程度로市勢는倫

米日爲替市況

【電通紐育一日發】 米·爲替는諸銀行大槪一「포인트」의二十六弗七十五仙에一致하야引及最終氣配亦是不變

米인푸레本格化
金融擴張策確定
融資擴張과低利政策

【電通華盛頓一日發】 米國政府의金融擴張政策은「루즈-벨트」大統領과 復興金融會社其他間에서 最近에行한商議에서그確定을보模樣이다 政府의方針으로서는 一般金融銀行으로하야금貸付固定의念慮가업게하기爲하야 雙方에서融資擴張을圖하고聯邦銀行도 再割引의適用範圍를넓힐수잇는대로 擴張하야準備銀行에서는 引受銀行에直接貸付케하고커하는것으로更히復興金融會社는現在의貸付高八億圓에對한利率四分五厘를四分으로引下準備가잇는模樣이라한다

米價低落으로
拓相對策考慮
稻作代로棉業獎勵

【電通東京電話】 豐作豫想에依한米價의 下落은農民의憂慮의씨이며 蓬萊米,朝鮮米의輸入은米價下落에 拍手를加하는것이라하야 帝國農會에서는此의 買上을要望하고잇다 그리하야谷內石川縣農會長 以下十名의稻農會長은 三十一日午後拓務省에永井拓相을 訪問하고去八月五日金澤市에서 開催된縣農會大會의決議를가지고 實行方法의 陳述을行하엿다 此에對하야永井拓相은 當局으로서도 對策을考究中이나 急速히問題를解決하기는困難하다 그러나朝鮮에잇서서는 綿 棄蔴에잇서서는 米諸를各各稻作에代하야 栽培시켜서植民地에잇서서도 米의生產을 制限하리라함으로 希望에依하야 努力하겟다는旨를述하엿다

漢城銀行異動
一日附로發表

延安出張所主任 前田 精次

八月中朝鮮內
取引所賣買高

八月中의朝鮮內各地取引出來高는如左
▲釜山米穀取引所

總出來高	一、三二四、一〇〇石
平均出來高	四四、九〇〇
最高出來高	九一、八〇〇
最低出來高	二〇、八〇〇

▲大邱米穀取引所

最低出來高	八、〇〇〇
平均出來高	一九、〇〇〇
最高出來高	三〇、八〇〇

▲鎭南浦取引所

總出來高	二〇一、三〇一石
最高出來高	一九、三〇〇
最低出來高	三、六〇〇
平均出來高	一〇、〇〇五

▲仁川朝取米豆部

總出來高	一、三六、一〇〇石
最高出來高	一〇九、〇〇〇
最低出來高	一六、一〇〇
平均出來高	四四、七〇〇

株界六感

× 東新二百圓大關門을 突破한後此前場은 갑버서한숨돌이는모양으로 一息商狀

× 新高値는 强한市勢의現實的表徵인데 市場人氣의大部分은 亦是市勢를크게보지안으니 市勢는人氣와逆行하기쉬운것

× 東京短期東新前場大引은二百二十錢으로떠서아다 이市勢에 物氣를가지지말라

× 十圓押을覺悟할지라도 賣方針은取치말고 押目買를一貫함이如何?

숨을돌닌後에
다시上向될듯

政局安定四分利公債發行 產金買上値引上期待 雜株의奔騰貿易好調等이것저것할것업시好材가續出되어 昨新甫에日產百圓突破를비롯하야 東新二百圓突破等總花的爆發을 演코야말엇는데今朝는 비록一息이엇스나이로써上市勢終焉이라하기써다는 숨을돌닌後에 上向할것갓다 왜그러냐하면東京軟派主力은아즉도 全部踏出치안엇스며또너나할것업시 熱狂的으로買付치아니한만콤 突發的惡材料가出現치안는限 아즉도上市勢의壽命이잇슬것갓다

나타나서 東新二百二圓臺의好勢이고나서 利喰으로今朝는二百圓關門往來의一息商狀이엇다 이로써 戾天井이라할수잇지만 市勢의根底가 堅固한만콤市勢를決코 輕視할수업고 目前相當한 下押을覺悟하고 押目買方針을取함이大勢順應이라겟다

東新關門往來
押目買가得當

昨日日產高를動機로諸株爆發되고 東新二百圓大關門을突破하고나서 昨後場에利喰押이되는 이어今前場은스털五十五弗八分三으로昂高,米棉十錢低,爲替二十六弗七十五仙二分一로兵코外에는別로感應이업시 大風一過後의靜寂格으로 東新二百圓關門往來로一息이엇스니 即東新은 二百圓三十錢에三十錢高寄後百九十九圓五十錢에割反押後關門往來이다가 結局二百圓七十錢에 頑强大引△大新百十四圓八十錢에 八十錢高寄後三十錢으로 七十錢이잇고 九十錢大引△朝取七十一圓丁△朝新三十二圓七十錢에二十錢高寄後五·六十錢關往來이다가 六十錢大引△日產九十七圓丁△安取六圓五十錢이엇다

單純한反戾市勢라하야 高價를업수이역이고 煎킨을맛기매頑强한賣方針을 取하던軟派도昨日爆發에는 할수업시買方에게 屈服하얏고 가을市勢의片鱗이

株式 大風後一息

商況(二日)

正租	一、七六八叺
玄米	一〇八、五五二
白米	一、三一二七
糯米	一、三一四
大豆	二、一〇二
小豆	三、三〇
小麥	一、二三七
大麥	三、八三〇
粟	四一四
裸麥	〇四七
胡麻	一〇六〇
白米	五〇七
合計	一一六、五四五二

當月同期에比較하면十萬五千六十七十三叺의減少로其內譯은如左하다

期米 依然强調

前場昨後場大阪地二十三圓二十二錢止와共히二十圓二十九錢에場은止當市場은今朝에入하야阪地初付二十三圓〇七錢인十五丁低落을據하고二十圓二十二錢인七丁低로寄付한後阪地四節十六錢으로反騰함을보아三十錢까지躍進하더니阪地十八錢으로十七錢에止하얏다가二十九錢인比較的伸張으로場을止하엿다그러나大體는頑强하엿다

颱風은無事나
政策이?可畏

今朝阪地는晴天 東京은薄照當地는雨天으로 警戒의颱風은朝鮮도

米豆餘話

◇ 今回의颱風도 日本陸地를비켜노코 半島로接近하여온다고日本의豐作은 疑心업거니와 朝鮮의米作은果何如?

◇ 朝鮮도 方今發穗期인만치颱風이襲來하는때는 被害가不少할모양

◇ 그런데北北西로 進行하는此颱風北으로 進路를轉함는지도몰은다고그러케만되면 朝鮮도그다지큰 被害는업슬듯

◇ 當地先限의取組는金太의單獨買로其他는全部賣使이다 一當百?獨不將軍?

◇ 各地人氣는 天氣如何도不拘하고 政府의政策을더욱注目하고잇다 天時不如人事?

◇ 大自然을無視하고 人爲에만沒頭하다가 後日蹉跌이나아니當할는지몰나

鮮은掩襲하지안으면 大陸으로進路를取할것가틈으로 東히憂慮할것이업스며 닭아서豐作은既定事實이나다름이업스나 그러나 政府로서의쌀에對한政策은 軟派로하야끔 恐怖心을두지안을수업시되는모양인데 方今農林省에서는 十一月一日부터米統制法을實施하기로하고 또期米價를二十三圓臺로引上한다는說이濃厚함으로 阪地市場도또한 頑强하야阪地以上의 强調를示하고잇다 勿論昨年同期에 政府米의 拂下를警戒하야 渡米를斷行하려는賣方이突然引退하는同時에受米의嫌氣側이다한活氣를帶하야受米를決行하는模樣이며 또阪地도또한場面이 頑强함으로 前途는 如何이라고 하야 米價를 釣上한前鑑으로보아米統制의不成功으로보아서無謀히買方針을取할수업다하야賣物도相當히잇는모양이다 前途果如何?

人爲買物盛行
大自然을無視코

本年天災期以來二度三度나襲來한颱風이日本陸地는비켜노코九州一部와朝鮮方面을거쳐脫走하더니今回에도또한日本地方에는侵入하지못함을보아日本의豐作은無疑의事實이며朝鮮도約一個月이나日照가稀薄함에도西鮮豐作의謳歌를呈하고兼하야 端境期의繰越은一千萬石이나거의될뿐아니라日本의經濟大勢로본다할지라도 對外貿易의打擊으로當分好轉은無望이라 하여도過言이아닌此際임으로此等大自然의弱材를 到底히度外視할수업다 그러나各地人氣는人爲的政策에 誘惑되어大部分이買智成종하는모양인다 果然自然의힘과人爲의힘이 如何한差異가잇슬는지 考慮치안을수업는一問題인즉 未然의政策을前提材로하야 買偏倚향은後日의杞憂가업지안을것갓다

海外經濟 (二日)

倫敦銀塊	直物	一八片一六分一
紐育銀塊		三六弗一〇分五
英米爲替		四弗五〇仙八分五
米日爲替		二六弗七五仙
米棉	現物	一〇二五仙
印棉		二五錢低
스털		五八弗五五仙
아나콘다		一五弗八分一

朝取短期 (二日)

銘柄	寄付	大引	高價	低價
朝取	七一·二〇	七一·七〇	七一·八〇	七〇·九〇
朝新	三二·七〇	三二·六〇	三二·七〇	三二·一〇
鍾新	二三·五〇	二三·七〇	二三·七〇	二三·四〇
大新	一一四·八〇	一一四·九〇	一一五·〇〇	一一四·〇〇
東新	二〇〇·三〇	二〇〇·七〇	二〇一·三〇	一九九·五〇
日產	—	—	九七·〇〇	—
日新	—	—	—	—
安取	—	—	六·五〇	—
拓新	—	—	—	—

○……後場寄付……○
朝取 大朝新 東新 日新 日產 安取 拓新

朝取短期賣買高 合計

算定代引日步

株名	算定	日步	代引	取組
朝取	七一·二〇	二·元	七一·七〇	一·三〇
朝新	三二·五〇	一·六	三二·五〇	二·八〇
大新	一一四·〇〇	一·五四	一一四·〇〇	三·三〇
鍾新	二三·〇〇	一·一	二三·〇〇	一·三〇
安取	六·五〇	一·一	六·五〇	一·三〇
東亞新	—	不·〇	—	—
日產	九七·〇〇	逆·元	九七·〇〇	七·〇
日新	—	一·二	—	—
拓新	—	—	—	—
滿鐵新	—	—	—	—
東新	二〇〇·〇〇	逆·三〇不	二〇〇·〇〇	四·四〇

東京現株

株名		
東株	一九〇·〇〇	同新
朝銀	六九·九〇	同新
殖銀	六六·一〇	同新
滿鐵	七七·二〇	同新
東拓	一九·五〇	同新
富士紡	六四·〇〇	日石

東京短期

	寄付	大引	高價	低價
東新前	一九九·〇〇	二〇一·一〇	二〇二·一〇	一九八·九〇
新後	—	—	—	—

大阪短期比較表

	前日大引	前寄	比較
大新	一一四·八〇	一一四·八〇	四〇高
鍾新	二三·七〇	二三·七〇	七〇高
日產	九七·一〇	九七·〇〇	一〇低
東新	一九九·六〇	二〇〇·〇〇	四〇高

大阪短期

	寄付	大引	高價	低價
前場 大新	一一四·〇〇	一一四·〇〇	一一五·〇〇	一一三·八〇
鍾新	二三·〇〇	二三·六〇	二三·七〇	二三·〇〇
日產	九六·六〇	九七·〇〇	九七·〇〇	九六·〇〇
東新	二〇〇·〇〇	二〇〇·〇〇	二〇一·〇〇	一九九·〇〇

◇……後場寄付……◇
大新 鍾新 日產 東新

大阪長期

株名	前寄	前引	後寄
大株	二二五·〇〇	二二五·七〇	—
同新	一一六·〇〇	一一五·六〇	—
鍾紡	一四五·一〇	一四五·〇〇	—
同新	一一八·〇〇	一一八·〇〇	—

期米 各地期米比較表 (二日)

	前日大引	前寄	比較
大阪	二三·二二	二三·〇七	一五下
東京	二三·一九	二三·〇六	一三下
神戶	二三·〇六	二三·〇〇	六下
下關	二三·〇八	二三·〇〇	八下
名古	二三·一八	二三·〇六	一二下
朝取	二〇·二九	二〇·二二	七下
釜山	二〇·二九	二〇·二五	四下
大邱	二〇·二九	二〇·二六	三下
群山	二〇·二九	二〇·二六	三下
木浦	二〇·二九	二〇·二七	二下
南浦	二〇·二五	二〇·二四	一下

朝取期米

	當限	中限	先限
前場 一節	一九·六〇	二〇·一〇	二〇·二二
二節			二〇·二三
後場 寄	一九·六〇	二〇·一九	二〇·二七

朝鮮各地期米

	大邱	群山	木浦
一	一九·五〇	二〇·二六	二〇·二七
二	二〇·〇〇	二〇·二八	二〇·二六

大阪期米

	當限	中限	先限
前場 一節	二三·八〇	二三·一〇	二三·〇七

東京期米

	當限	中限	先限
前場 一節	二三·九〇	二三·一〇	二三·〇六

日本各地期米

	前寄	前引	後寄
神戶	二三·〇〇	二三·〇九	二三·〇〇
下關	二三·〇〇	二三·〇六	二三·〇六
名古	二三·〇六	二三·一三	二三·一〇

仁川正米 (二日)

三等米	一石	一九·五〇
四等米	一石	一九·〇〇
無檢査地方米	一石	一八·五〇
一等精白米 六十瓩		一八·〇〇
在來正租 一斤		五錢六
改良正租 一斤		五錢四

商品 (二日)

滿州大豆	一石 一三·七〇
長湍大豆	一石 一三·五〇
金汗大豆	一石 一三·三〇
海州大豆	一石 一三·二〇
天安大豆	一石 一三·〇〇

大阪綿系

	前寄	前引	後寄
九月	二〇一·〇〇	二〇一·一〇	—
十月	二〇二·三〇	二〇二·四〇	—
十一月	二〇三·〇〇	二〇三·四〇	—
十二月	二〇三·八〇	二〇三·七〇	—
一月	二〇三·六〇	二〇三·六〇	—
二月	二〇三·六〇	二〇三·八〇	—
三月	二〇三·八〇	二〇三·七〇	—

大阪棉花

	前寄	前引	後寄
當限	五五·七〇	五五·七〇	—
先限	五五·八〇	五五·九〇	—

橫濱生系

	前寄	前引	後寄
當限	八九六·〇〇	八五〇·〇〇	—
先限	八四八·〇〇	八四七·〇〇	—

大阪人絹

	前寄	前引	後寄
當限	一三六·〇〇	一三六·〇〇	—
先限	一二九·〇〇	一二九·〇〇	—

現物最優等品

大阪砂糖

	前寄	前引	後寄
當限	一二·一〇	一二·一〇	—
先限	一二·九	一二·六	—

海外砂糖

玖瑪實糖 一仙六二
爪哇九月限 一五盾五仙二分一
倫敦九月限 五志二片

金融 朝鮮銀行券 (二日)

發行高	一〇四·四二·七〇五·三
正貨準備	五七·六〇·四四七·二
保證準備	四六·八二·二五八·一

朝銀金買入價

一匁 八圓八十錢

對外爲替

對英	一志二片十六分三
對米	二六弗八分五
上海	一九〇

(朝鮮銀行建値)

人形의집을나와서 (其一 노라의後日譚)
【90】
萬 植 作
吉 鎭 燮 畵

재앙은쌈으로 (四)

노-라의 누어잇는 우에덥허 놓으고 잇는것은 려의반신불수이엇섯다

승미운중에도 갓득이나 얼굴은 무슨 랄바이지 가뜬것으로 노-라의 얼굴을 가리고잇섯다 크게잇섯다

헤-하고 버린 입에서 흔근히 무럿다

너내린 침이 노-라의 볼에 노-라는 숨이탁 맥히고정신이 안질하는것을 어래서는아니되겟다고 기운을 가다듬어 두손으로도 그의아래턱을힘것 떠밀치고 벌덕일어섯다

쿵하고 그는 거편 풍굼절상에 머리를 부듸치고 뒤로 쓸어것다 그러나 그의방은손아구에는 노-라의 치마자락이 단단히 움켜쥐인채 그대로잇다

처음에 노-라가 으악하고 웨치는소리에 안방에서 주인마님이뛰여나오고 홍청이도와 다리로 달어나왓다 주인마나

님도 축축히 나리는비에 아텟목에누어 잠이 들엇든모양이다

노-라는 못잡힌 치마자락을 왜 잡어다렷스나 그병신이 어데 그러한 손아구힘이잇는지 팽팽하게 당기기만하고 놋치아니한다 노치 아니하고 도리혀 기어덤벼들엇다

주인마나님은 방으로 들어와 말니려고는 아니하고 문턱에걸처서서 나물하기만한다

『아 이놈아 저게 무슨짓이냐! 노아라』

그것이 노-라에게는 화증이낫다 그는 치마자락을 잡은채 기어드는 병신의 압가삼을 죽어라하고 발길로 내질넛다

캑소리와함께 그는 잡엇든 치마자락을 놋치고 굴너떨어진다 그러자마자 동뒤에서누가 노-라를 왜 엽흐로 떠밀고 고함을치며 나선다 주인마나님이 상을 무섭게 하고 노-라를 노려보다가 덕신 병신을 안코 다독거리듯 어루만저준다

『이게 무슨짓이요! 병신을 그러케 함부루……앵!』

노-라는 이것저것 도라볼것도업고 더 참을수가업시되엇다

『무엇이 어째요……

사나웁게 소리를 버럭질넛다

『무얼 무엇이어째? 당신은 아모리 여인네라도 성한사람이 아니요? 그런데 이건 한솟을 좀 쓰지못하는 병신을 아니요? 게다가 신이 좀 잘못되얏서도 이기로니……조케 노아달나고 당부할것이지 그러케사정업시 거더찬단말이요? 그러다가 죽으면 어쩔텐데요?』

노-라는 넘우도 분하여와 눈에서 물이 돌와돌 떨니고 뛰어나올것갓다

『죽어도 조아요』

노-라는 대고 버쓰앗다

『죽어도 조아요……병신이라면서 그래 남의 젊운녀자가 누엇는데 와서 덤허놀……죽어도 조아?』

네? 그게 잘한거요?』

주인마나님은 그것이 실상 그것은 못낫다 그것이 사실 이라면 커편이 성을 낼것도 당연한 다고 생각도 할수가 잇지만 지금은 화가 난러어라 굽은

것도 바르다고 우일판이다

『못쳐 장한년의 몸뚱이가부다! 좀 그랫스면 엇때?……오직 여편네가 점잔 하면 머나케 남의집에와서 피버고 낫잠을자? 그랑 여편네가 무엇이 그리장하다고 그래……』

노-라는 그러케 듯고 생각하니 방심을하고 잠을잔것이 잘못이엇도갓러 후회가낫다 그러나 역시지고십지는 아니하엿다

『원 별 비려먹을놈의 일을 다보겟네……아모리 제사식새기가 귀엽기로니 그래 저병신을노코 남을 나물래요? 좀 생각을 해봐요……모양다리를 해가지고 남의 점운녀자를 벌건대나게 흉칙스럽게……』

『병신이라도 병신아인 늬들하고 박구려 가질안는다 넙녀마라……아모리 병신이요 못낫서도 양반의씨다』

『흥! 양반! 참 양반구경 담나 저꼴을 해가지고 양반의씨야? 양반이니 어떤 타말이야? 골백번양반이라도 침 내사 박구려오잔켓다』

『큰소리는 잘한다! 돈사십원씩밧고 병신 굴기르기는 라고 또가 ……』

『우엇이 어……』